

# AMICALE LAÏQUE de GRAULHET

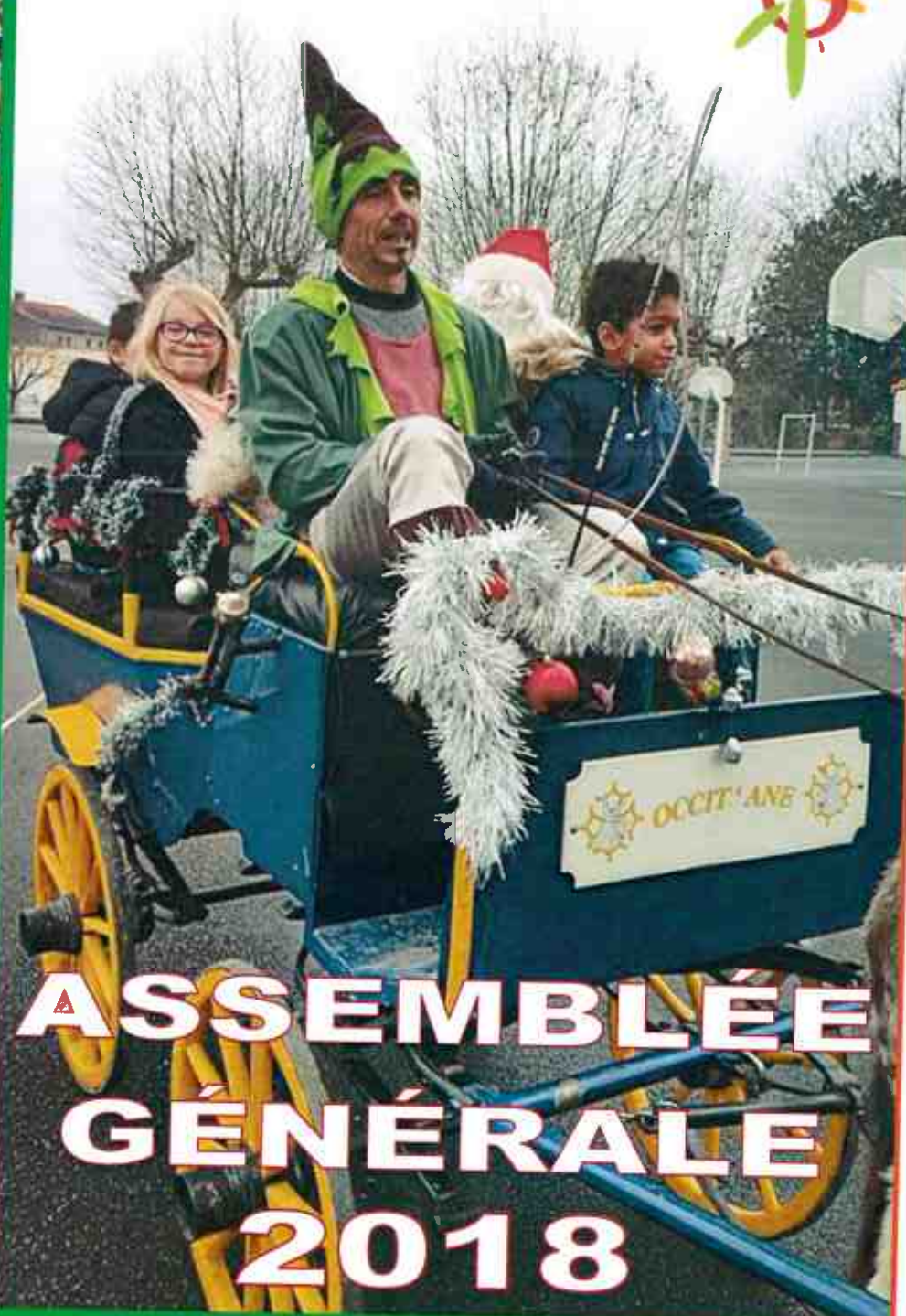

## ASSEMBLÉE GÉNÉRALE 2018

Mardi 9 avril 2019  
La COURBE



## Grandir en citoyen

Cette année, nous avons commencé à véritablement mettre en œuvre notre projet éducatif dans les Maisons de l'Enfance et à La Courbe. Celui-ci s'inscrit dans la volonté de fédérer l'ensemble de la communauté éducative, c'est-à-dire animateurs, parents, enseignants, collectivité autour de la jeunesse et d'élaborer ensemble des actions qui amèneront les enfants à grandir en citoyen et à s'épanouir dans un monde laïc et républicain.

3 axes principaux ont été définis :

- Favoriser notre lien avec les familles pour se rassembler autour de la coéducation,
- Mettre en valeur la diversité pour valoriser la tolérance,
- Développer des partenariats éducatifs pour accompagner les jeunes dans leur parcours.

Cette année, nous avions deux ambitions : apporter plus de cohérence et de cohésion et poursuivre notre ouverture à nos partenaires.

Ainsi, nous avons mis en place des conseils loisirs -parents et -enfants dans chaque centre de loisirs. Ceux-ci ont pour objectifs, non seulement de créer du lien avec les familles et les enfants, mais aussi de les rendre acteurs de la vie du centre et de s'approprier les projets.

Un projet autour des compétences psychosociales a été élaboré en partenariat avec l'association Synergie. Un animateur de chaque centre a été formé sur la gestion des émotions et l'empathie et prend en charge un groupe d'enfants de CM afin de les accompagner dans cette gestion parfois si dure des émotions. Les familles sont bien évidemment associées à ce projet.

Nous avons essayé de mettre plus de cohérence dans les actions relatives à la diversité. Le projet intergénérationnel concerne maintenant toutes les Maisons de l'Enfance. Le travail sur l'égalité Filles-Garçons est décliné dans toutes les structures et sur tous les temps. Ce thème est travaillé dans les activités mais également sur le temps du repas. Encourager la mixité, sensibiliser les enfants à partager et échanger, former les animateurs à lever les stéréotypes restent une action à privilégier. La sensibilisation au développement durable sera un axe fort notamment pour améliorer le centre de La Courbe en y associant les enfants.

Nous poursuivons le développement de nos actions partenariales. Afin de faciliter le passage des enfants de CM2 au collège, nous avons réfléchi à notre rôle dans cet accompagnement. L'Education Nationale travaille depuis des années pour aider les élèves à passer de l'école au collège en limitant les ruptures mais personne ne prenait en compte ce risque sur le temps périscolaire.

Nous avons donc conçu un projet en collaboration avec la MJC afin de prévoir et anticiper cette transition. Des animateurs de la MJC se rendent désormais dans les Maisons de l'Enfance et proposent un projet aux futurs élèves de 6ème. Des rencontres sont prévues avec les familles au centre La Courbe.

Nous poursuivons notre travail avec des partenaires tels que la Communauté d'agglomération et Les Francas afin d'organiser des stages BAFA et d'accueillir et former de jeunes animateurs et bien évidemment nous continuons à organiser des manifestations communes notamment avec les centres de Briatexte, Busque ou Labessière-Candéil. Le spectacle de Noël et le Carnaval ont été un franc succès et un moment de convivialité de de fraternité entre centres.

Nous poursuivons notre engagement auprès des enfants en situation de handicap afin de les inclure au mieux au centre de La Courbe. Des aménagements ont été réalisés par les Amicalistes et je les en remercie vivement. Nous réfléchissons à éventuellement créer un poste d'assistant sanitaire afin d'accueillir ces enfants dans les meilleures conditions.

Les actions de la politique de la ville sont actuellement réexaminées dans le cadre du comité de pilotage du Contrat de ville. Nous souhaitons poursuivre notre engagement et notre partenariat avec la Communauté d'Agglomération et le Département et nous nous inscrivons très clairement dans leurs priorités : l'Education à la citoyenneté, la lutte contre toute forme de rupture et de décrochage et l'aménagement social et culturel.

Nous allons mettre en place à la rentrée 2019 un projet « Grandir en citoyen par le jeu » qui a un véritable objectif de prévention des incivilités et doit permettre le développement de la libre-pensée créative mais respectueuse de l'enfant.

Je suis particulièrement honorée d'être Présidente de l'Amicale Laïque. Cette association diffuse des valeurs laïques et républicaines grâce à vous tous : salariés, bénévoles, Amicalistes.

Parents, je vous invite à venir rejoindre notre conseil d'administration car nous nous avons besoin de vous et de votre mobilisation pour continuer à avancer. Ensemble, nous pouvons rester innovants et accompagner les enfants vers un monde respectueux. Tout le monde peut apporter sa pierre à notre édifice, même un tout petit caillou sera le bienvenu !

Karine Renaud

# Table des matières

○ CONSEIL D'ADMINISTRATION 2018 -----	3
○ FIESTA -----	4
○ SPORTS / GYMNASTIQUE D'ENTRETIEN -----	6
○ MAISONS DE L'ENFANCE -----	7
– Développement du projet éducatif : 3 axes majeurs-----	7
– Journée type de l'enfant - liens avec les écoles-----	8
– Fréquentation-----	9
– Formation des animateurs-----	10
– Activités - sorties-----	10
– Journées spéciales - équipes d'animation-----	11
– Projets complémentaires-----	12
– Nabeillou / U.S.E.P.-----	13-14
– Parcours citoyens-----	15
○ LA COURBE ET CAMPS-----	16
– Effectifs-----	16
– Travaux-----	17
– Camps-----	18
– Activités petites vacances-----	20
– Activités été-----	21
– Fêtes de fin de séjour-----	24
– Ouverture de La Courbe au plus grand nombre-----	25
○ RAPPORT GÉNÉRAL DU COMMISSAIRE AUX COMPTES-----	26
– Bilan-----	30
– Compte de résultat-----	32
– Annexe des comptes annuels-----	34
○ BUDGET PRÉVISIONNEL 2019-----	41
○ PERSONNEL ET INTERVENANTS 2018-----	43
– Maisons de l'Enfance	
– La Courbe et camps	
○ ALG : L'ANNÉE 2018 EN UN COUP D'ŒIL -----	45
○ REMERCIEMENTS-----	47

---

## Bureau au 31/12/2018

---

<b>Présidente</b>	RENAUD	Karine
<b>Secrétaire</b>	RODIER	Simon
<b>Trésorier</b>	PRADELLES	Christian

---

## Conseil d'Administration au 31/12/2018

---

ALBOUY	Daniel
BELLIERE	Jean-Louis
CHAPRON	Yves
CORBIÈRE	Sabine
MOUSTROUS	Philippe
NESPOULOUS	Jean
NESPOULOUS	Katia
NOGUERA	Michel
PINEL	Florence
PRADELLES	Christian
RENAUD	Karine
RODIER	Simon
ROUSSEL	Nadège
ZUCHOWICZ	Christian

---

### Membres d'honneur

DURAND Claude	DURAND Pierre	ROUYRE Gabriel
---------------	---------------	----------------

### Représentant de la Communauté d'Agglomération Gaillac-Graulhet

SALVADOR Paul

### Commissaire aux Comptes

K. P. M. G. / S. A.

L'aventure continue...

Aucun départ n'est à signaler, aucune arrivée non plus. L'effectif est donc de 29. Il semble donc opportun de poursuivre nos prospections pour trouver de nouvelles et jeunes recrues et un ou une chef pour soulager Ghislaine et Louis. N'oublions pas les copains et copines ayant des soucis de santé auxquels nous souhaitons un bon et rapide rétablissement.

Dix-sept prestations en 2018 dont les points forts de l'année :



*Céret : animation du marché et concert avec un accueil chaleureux de Monsieur le Sous-Préfet, Gilles Giuliani.*



*Lisle-sur-Tarn : la Promenade Gourmande Gaillacoise, 800 personnes.*



*Castelmaure : stage de chant et concert.*

*Présentation de la nouvelle banderole du groupe.*

Le programme des chants prévus a été respecté, nous avons présenté :

- Une pointe d'accent,
- Blowing in the wind (écoute dans le vent),
- Nous avons mis en scène « La ceinture » chanson fétiche de notre ancien fiesteux Gabriel Rouyre.
- Sont en cours de finalisation : « Si mors à mors » et « Bruxelles ».

Les nouvelles chemises d'hiver sont arrivées : vous pouvez voir en entête de notre présentation notre nouveau logo.

Cette année, certaines prestations sont déjà programmées :

- L'animation d'une soirée à l'Impérial de Laboutarié le 26 avril,
- Un week-end à Nasbinals au mois de mai se finalise avec un concert le samedi soir,
- Une animation à Labastide-St-Georges organisée par le Multiservice,
- La fête de la musique à Graulhet,
- Un apéritif de mariage à Fiac,
- L'après concert de Nadau le samedi 12 octobre au forum organisé par le comité des fêtes de la Trucarié que nous remercions.

Une réflexion est lancée pour une animation en première partie d'un concert de Fiesta au cours de l'année 2019, peut-être en dehors de Graulhet.

Les répétitions des mercredis ont lieu dans la maison des associations : il faut une nouvelle fois remercier les « Joyeux Pinsons » et « Graulhet Temps Libre » qui mettent gracieusement leurs locaux à notre disposition.



Site internet : <http://fiestagraulhet.e-monsite.com>  
 Page Facebook : [Fiesta Graulhet](#)

---

# Sports

---

## Gymnastique d'entretien

20 participantes

Monitrice : Marianne ALIBERT



Le **lundi** de 18h15 à 19h15

Salle des Arts Martiaux

Gymnase Robert Primault

Stade Noël Pélissou - Graulhet



# Maisons de l'Enfance

## **Qu'attendons-nous d'un Centre de Loisirs (appelé Maison de l'Enfance par l'Amicale Laïque) ?**

Accueillir les enfants des écoles du CP au CM2 :

- Le matin avant la classe de 7h45 à 8h20.
- Le midi lors de la pause méridienne de 12h00 à 13h35.
- Le soir après la classe de 15h30 à 18h15.
- Les mercredis après la classe de 11h30 à 18h15.
- Les vacances de Noël de 7h45 à 18h15.

## **Quelle est la véritable vocation d'un Centre de Loisirs ?**

Tout d'abord, il s'agit d'un lieu d'accueil reconnu par le Ministère de l'Education soumis à des déclarations auprès de la Direction Départementale de la Cohésion Sociale et de la Protection des Populations.

Cet accueil se conforme à une réglementation stricte en terme d'encadrement (1 animateur pour maximum 18 enfants), de diplômes (les animateurs doivent être diplômés pour assurer une « animation » de qualité), de sécurité (locaux soumis à inspections diverses).

## **Cet accueil répond-il à une démarche ?**

L'objectif de l'Amicale Laïque est de développer un projet éducatif. Ce projet doit permettre de former le futur citoyen, celui qui construira le 21<sup>ème</sup> siècle.

Notre projet se décline en 3 axes majeurs :

- développer la relation aux parents (animer des rencontres / échanges entre parents, accompagner les parents en difficultés d'insertion, faciliter le lien entre parents et sites de scolarisation, lien parents / enfants...)
- éduquer à la diversité (décloisonnement intergénérationnel, diversité garçons/filles, accueil des personnes en situation de handicap, ...) grâce au dispositif Auxiliaire de Vie Loisirs cofinancé par la Caisse d'Allocations Familiales.
- promouvoir la place de la jeunesse (construire des relations avec d'autres territoires éducatifs, organiser des passerelles avec les partenaires, valoriser les jeunes engagés auprès de l'enfance, ...).

# Maisons de l'Enfance

## Comment les Maisons de l'Enfance répondent à ce Projet Educatif ?

Un travail des équipes d'animation est alors mené dans chaque Maison de l'Enfance pour répondre au Projet Educatif au travers du Projet Pédagogique.

Le projet est écrit et doit respecter le rythme de l'enfant selon les âges.

Il en découle des actions et activités de terrain afin que l'on puisse apporter à chaque enfant, parent, jeune les connaissances et compétences pour se construire.

Par exemple, derrière une activité football se cachent divers aspects pédagogiques : la mixité Filles / Garçons dans les équipes ou l'esprit d'équipe en demandant aux enfants de faire au moins 4 passes entre joueurs de la même équipe avant de tirer au but.

## Comment se déroule une journée type de l'enfant ?

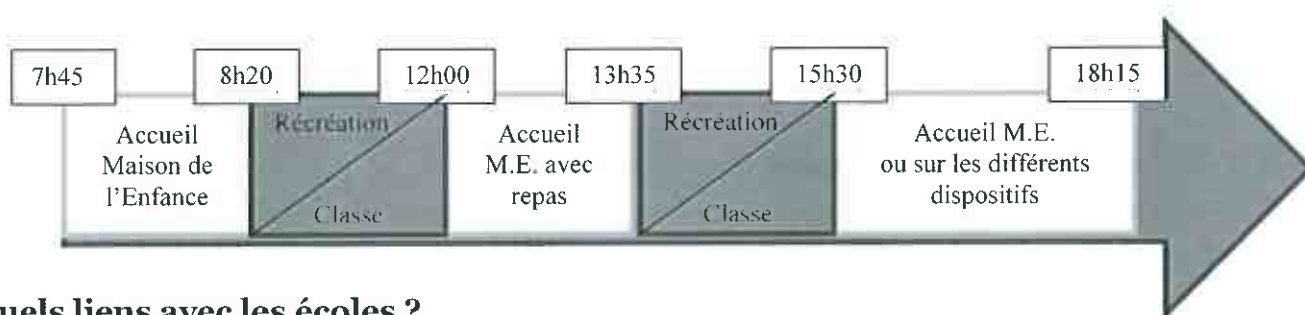

## Quels liens avec les écoles ?

Les animateurs accueillent les enfants de 7h45 à 18h15, journée coupée par intermittence par les temps d'école.

Ils sont le relais entre l'école et les Maisons de L'Enfance.

Ils apportent aux parents informations et assurance d'un bon accueil toute la journée.

Le travail de l'Amicale Laïque est en synergie avec les enseignements de l'école (ex : USEP, cf. page 14) mais aussi les activités **extrascolaires**, l'éducation des parents et toutes les relations que lient les enfants (amis et autres)

Notre travail ne s'arrête pas aux portes des Maisons de l'Enfance. Nous proposons également des activités pendant le temps scolaire :

- Les parcours citoyens (cf. page 15) permettent aux enfants de bénéficier de notre expertise sur le développement durable (sensibiliser au tri sélectif, démarche éco-citoyenne), la sécurité (règles de circulation, respects des usagers, ...), le sport (respect des règles, confiance en soi, ...), le patrimoine (mégisserie, architecture du Graulhétinois, ...). Il s'agit là d'un travail conjoint avec l'école qui doit répondre à une loi d'orientation et de programmation pour la refondation de l'école.
- Classes de Découverte sur le site du Centre de Loisirs de La Courbe (à Busque). Nous accueillons avec hébergement des classes pour pratiquer différentes activités sportives (VTT, Escalade, Parcours Acrobatique en Hauteur, ...) mais aussi la découverte du milieu naturel, l'orientation.

## Combien d'enfants accueillons-nous ?

La fréquentation est fluctuante en fonction des temps d'accueils dans la journée et des Maisons de l'Enfance.



## Récapitulatif des heures CAF enfants au 31/12/2018

	Nombre	ALBERTARIÉ	CRINS	EN GACH	VICTOR HUGO	TOTAL 2018		TOTAL 2017
Matins	175	5 190,49	3 478,40	5 198,10	7 604,92	21 471,91		19 735,02
Midis hors repas	139	13 057,42	7 727,42	12 302,34	18 491,43	51 578,61	75 384,11	72 705,22
Midis repas seulement*	139	6 026,50	3 566,50	5 678,00	8 534,50	23 805,50		
Soirs	139	39 759,50	38 299,25	58 327,50	60 313,00	196 699,25		204 500,75
Mercredis élémentaires	36	6 481,50	8 200,75	13 959,75	12 801,75	41 443,75		39 348,25
Noël élémentaires	6	**	837,00	**	**	837,00		1 143,00
TOTAL 2018 sans "midi repas seulement" *		64 488,91	57 705,82	89 787,69	99 211,10	312 030,52		337 432,24
TOTAL 2018		70 515,41	62 109,32	95 465,69	107 745,60	335 836,02		
TOTAL 2017		75 692,45	57 914,74	96 058,81	107 766,24	337 432,24		

\*\* une seule Maison de l'Enfance (Crins) accueillant tous les enfants



## Moyennes d' Enfants Accueillis en 2018

	ALBERTARIÉ	CRINS	EN GACH	VICTOR HUGO
Matins	51	35	51	75
Midis	93	61	87	126
Soirs	104	101	151	156
Mercredis	31	42	69	60

Sur un temps d'accueil comme le soir, les Maisons de l'Enfance assurent l'animation pédagogique à près de 85 % des élèves des écoles élémentaires de Graulhet.

## Quelle formation est nécessaire pour être animateur ?

Les animateurs de l'ALG sont tous diplômés au minimum avec le Brevet d'Aptitude aux Fonctions d'Animateur. C'est le diplôme d'entrée pour être animateur.

Ils poursuivent leur formation par l'obtention de Certificat de Qualification Professionnelle Animateur Péricolaire ou Brevet Professionnel de la Jeunesse, de l'Education Populaire et du Sport.

Toujours dans sa volonté de meilleure qualité éducative, l'Association met en place des budgets conséquents de formation afin de permettre à chaque animateur de bénéficier obligatoirement de 10 heures de formation par an soit en :

- Formation interne pendant laquelle des intervenants professionnels apportent des outils comme les compétences psychosociales, la gestion des conflits, la prévention et secours civiques de niveau 1 (PSC1), ...
- Formation externe avec la participation à des regroupements de professionnels sur les thèmes de l'Accueil d'enfants porteurs de handicap, les violences dans le sport, l'autorité éducative, animer un conseil d'enfants, BAFA, Brevet National de Sécurité et de Sauvetage Aquatique, ...

Cela représente 886 heures au total de formation proposées aux animateurs.

## Existe-t-il une différence entre les activités du mercredi, des vacances de Noël et du soir ?

Aucune différence n'existe entre tous les temps d'animation proposés aux enfants.

Ils développent tous le projet éducatif et répondent à des objectifs pédagogiques.

La palette des activités proposées est très variée : activités culturelles, sportives, artistiques, informatiques en passant par le numérique.

Les mercredis permettent, compte tenu de l'amplitude horaire, de proposer des activités qui s'inscrivent dans la durée :

- Sorties :



Sortie au bowling de Marssac le 31/01  
(Maison de l'Enfance de l'Albertarié)



Sortie poneys à Cambounet/Sor le 28/09  
(Maison de l'Enfance d'En Gach)



Sortie à la Ferme de Briatexte le 03/10  
(Maison de l'Enfance de Crins)



Sortie Zig et Cie à Albi le 28/03  
(Maison de l'Enfance Victor Hugo)

- Journées « spéciales » :



*Fête du Jeu sous le parking couvert du Forum (mercredi 23 mai)*



*Spectacle de Noël au Forum (mercredi 19 décembre)*

- Nabeillou : avec ses multiples activités sportives (cf. pages 13-14)

Les mercredis, dans le souci de permettre au plus grand nombre d'enfants l'accès aux Maisons de l'Enfance, l'Association met en place un « Service Bus ». Il déplace les enfants dont les parents travaillent, entre la Maison de l'Enfance et leurs activités (football, gymnastique, guitare, orthophonie,...) dans la Ville de Graulhet.

Les vacances de Noël se déroulent comme les autres accueils : sorties et journées à thème sont programmées sur le thème de Noël, de l'Hiver et de la nouvelle année.

## **Combien d'animateurs œuvrent au quotidien dans les équipes des Maisons de l'Enfance ?**

Il y a une Maison de l'Enfance sur chaque école élémentaire de Graulhet : Albertarié, Crins, En Gach, Victor Hugo.

Les 4 Maisons de l'Enfance sont composées d'un directeur, de 1 ou 2 adjoints, d'animateurs.



**A  
l  
b  
e  
r  
t  
a  
r  
i  
é**



**C  
r  
i  
n  
s**



**E  
n  
G  
a  
c  
h**



**V  
i  
c  
t  
o  
r  
H  
u  
g  
o**

## Existent-ils des projets complémentaires à nos actions ?

Des actions sont menées en fonction des axes du Contrat de Ville. La commune de Graulhet bénéficie de ce dispositif au travers de budget supplémentaire sur dépôt de dossier pour la mise en oeuvre du projet dans les quartiers prioritaires :

- le projet CLAS

Sur les 4 écoles de Graulhet, le Contrat Local d'Accompagnement à la Scolarité permet une aide aux enfants de Cours Élémentaire : approche aux devoirs, apports méthodologiques, ouverture culturelle, recherche d'autonomie de l'enfant, de confiance, lien aux parents et à l'école.



*A l'école d'En Gach avec Nabila*

- Projet Crins

Les familles de Crins ont bénéficié d'un projet afin de « soutenir la fonction parentale ». Au travers de sorties familles ou d'activités communes, tout en partageant un moment convivial et éducatif, l'objectif est que chacun reprenne ses repères permettant aux parents de retrouver un rôle de premiers éducateurs.



*Sortie à Cordes sur Ciel avec visite de la ville et du Musée du Chocolat le samedi 13 octobre*

Hors temps scolaire, dans le cadre des Maisons de l'Enfance, 446 ½ journées/enfants ont été effectuées les mercredis après-midi et plus d'une centaine les soirs après la classe, sur la base de loisirs.

Encourager les pratiques sportives dans la nature au contact des éléments, tout en les respectant, c'est favoriser l'accès des jeunes à ces activités et aux valeurs éducatives qu'elles portent.

Les sports de nature complètent les activités traditionnelles pour partir à la découverte de la nature, la comprendre, la respecter et la partager. Les sports de nature sont un outil de sensibilisation.

Dépassement de soi, plaisir du partage, sensation de liberté ou expériences nouvelles sont des expressions fréquemment utilisées lorsque les activités physiques et sportives de nature sont évoquées. Elles laissent peu de temps à la passivité et impliquent pour le pratiquant d'être un acteur volontaire et engagé car elles demandent souvent davantage d'effort.

De janvier à février : VTT, escalade.

De mars à avril : VTT, escalade.

D'avril à juin : rugby (club balle ovale), accrobranche, tournoi de foot.

De septembre à octobre : accrobranche, challenge sportif, tournoi de rugby.

De novembre à décembre : VTT.



**ESCALADE** sur la structure artificielle du club d'escalade, les enfants découvrent une activité nouvelle, apprennent à anticiper, s'adapter, maîtriser leurs émotions, gérer leurs efforts, appliquer des règles de sécurité pour eux et pour les autres.

Dès la 1<sup>ère</sup> séance, ils apprennent à s'équiper, vérifier le matériel, grimper et redescendre en rappel.

**VTT** : les séances permettent

- d'améliorer des qualités d'endurance, de coordination, et d'équilibre,
- de développer une aisance motrice particulière,
- de s'initier aux règles de sécurité et de circulation,
- de s'adapter à l'environnement et à gérer ses efforts.

**RUGBY** : cette initiation propose une éducation par le sport, l'acceptation des règles, la coopération, la mixité, la mise en place d'une passerelle vers le club de rugby.

**ACCROBRANCHE** : vaincre l'appréhension, appliquer les règles de sécurité, mettre en confiance, découvrir une activité inhabituelle, maîtriser ses émotions, gérer ses efforts. Les techniques d'évolution « acrobatiques » dans les arbres offrent une découverte originale de ce milieu.



L'utilisation de la salle d'escalade les mercredis après-midi se fait sur les mêmes temps d'accueil que le club. Vu le nombre important de licenciés, nous avons dû restreindre le nombre d'enfants sur l'activité. Il serait judicieux de trouver une solution permettant de programmer plus souvent cette activité très appréciée et surtout d'avoir un lieu d'accueil en cas de mauvais temps.

En plus des activités classiques (VTT, escalade, orientation) reconduction du cycle d'initiation à la balle ovale sur plusieurs mercredis en partenariat avec le comité départemental du Tarn et le centre de loisirs de Briatexte.

Nous nous sommes aussi joints au centre de loisirs de Briatexte pour l'organisation du tournoi de foot inter centres et à Jérôme Passebosq pour la journée autour du rugby.

En début d'année scolaire, sur une demi-journée, le challenge sportif revisité a permis à 112 enfants de découvrir des activités sportives de pleine nature.

CE et CM des 4 Maisons de l'Enfance se lancent un défi sportif pour remporter le trophée remis en jeu tous les ans. L'équipe d'enfants de la Maison de l'Enfance de Victor Hugo succède à celle de l'Albertarié, vainqueur l'an dernier.

## U . S . E . P .

Date	Lieu	Type	Niveau	Nombre d'enfants
19 mars	Stade Noël Pélissou	Course en Gares (endurance)	C3	275 élèves
03 mai	Stade Noël Pélissou	Escrime	C3	140 élèves
21 juin	Stade Noël Pélissou	Orientation	C3	207 élèves
10 octobre	Stade Noël Pélissou	Balle Ovale	C3	136 élèves



## Parcours citoyens Maisons de l'Enfance

Depuis la rentrée scolaire 2015, les écoliers de la ville bénéficient du dispositif « Parcours Citoyens » issus de la mise à jour des dispositifs de « classes vertes » et « classes rousses ». Les futurs citoyens ont découvert :

Parcours citoyen	Dates	Ecoles	J / E
Gendarmerie Pompiers	Lundi 12 mars	En Gach	48
	Mardi 13 mars	Victor Hugo	47
	Jeudi 15 mars	Crins	42
	Vendredi 16 mars	Albertarié	59
Patrimoine Cycle 2 et 3	Lundi 09 avril	En Gach	24
	Mardi 10 avril	Crins	23
	Jeudi 12 avril	Victor Hugo	22
	Vendredi 13 avril	Albertarié	26
Développement durable	Lundi 09 avril	Victor Hugo	48
	Mardi 10 avril	Crins	24
	Jeudi 12 avril	En Gach	23
	Vendredi 13 avril	Albertarié	43
Sportif La Courbe Cycle 1	Lundi 14 mai	Crins	114
	Mardi 15 mai	En Gach	148
	Jeudi 17 mai	Albertarié	123
	Vendredi 18 mai	Gambetta	91
Mégisserie Cycle 2 et 3	Lundi 28 mai	Victor Hugo	24
	Mardi 29 mai	En Gach	23
	Jeudi 31 mai	Crins	21
	Vendredi 01 juin	Albertarié	24
Sportif La Courbe Cycle 3	Lundi 04 juin	Albertarié	42
	Mardi 05 juin	Victor Hugo	47
	Jeudi 07 juin	Crins	59
	Vendredi 08 juin	En Gach	24
Sportif La Courbe Cycle 2	Lundi 08 octobre	En Gach	46
	Mardi 09 octobre	Victor Hugo	44
	Jeudi 11 octobre	Albertarié	31
	Vendredi 12 octobre	Crins	38
Mairie Cycle 3	Lundi 05 novembre	Victor Hugo	25
	Mardi 06 novembre	Crins	26
	Jeudi 08 novembre	En Gach	22
	Vendredi 09 novembre	Albertarié	24
<b>TOTAL JOURNÉES / ENFANTS</b>			<b>1 425</b>

**Un équivalent de 1425 JOURNÉES / ENFANTS  
pour les « parcours citoyens » 2018.**

# La Courbe et Camps



## Effectifs

<b>P E T I T E S</b>	<b>V A C A N C E S</b>	Nombre d'enfants	Nombre de journées/enfants	
		Hiver	216	820
		Printemps	359	1466
		Toussaint	299	1165
<b>TOTAL</b>		<b>874</b>	<b>3451</b>	



<b>L A C O U R B E</b>	<b>É T É</b>	Nombre d'enfants	Nombre de journées/enfants	
		Maternelles	370	3461
		Elémentaires	539	4461
		Préados	134	1064
<b>TOTAL</b>		<b>1043</b>	<b>8986</b>	



<b>C A M P S</b>	Nombre d'enfants	Nombre de journées/enfants	
	Ski	28	168
	Neige	18	108
	Paris	20	140
	Arcachon 1	22	132
	Arcachon 2	22	132
	Arcachon 3	15	90
	St Antonin 1	23	138
	St Antonin 2	23	138
	Ste-Enimie	16	96
	Mer	15	90
	Futuroscope	15	75
<b>TOTAL</b>	<b>217</b>	<b>1307</b>	



<b>TOTAL GÉNÉRAL</b>	<b>2134</b>	<b>13744</b>
----------------------	-------------	--------------



## Travaux



### Les bénévoles du samedi, et des autres jours !

- Rafraîchissement des peintures de tous les volets,
- Agrandissement du bureau élémentaire,
- Changement et réparation des toits de tente,
- Travaux d'entretien des bâtiments (peinture, maçonnerie, plomberie...),
- Nettoyage des espaces extérieurs (coupe du bois, tonte, débroussaillage...),
- Mise en place, démontage et rangement des équipements des séjours et camps.
- ...

Un très grand merci à la joyeuse équipe !

### Les entreprises locales :

- Eclairage extérieur du Centre (GPE),
- Pose radiateurs et volets roulants chez les maternelles (GPE),
- Création d'emplacement handicapé (EARL La Fédarié).

Sans oublier tous les contrôles obligatoires (tentes, escalarbre, pyramide, toboggans, arbres...)

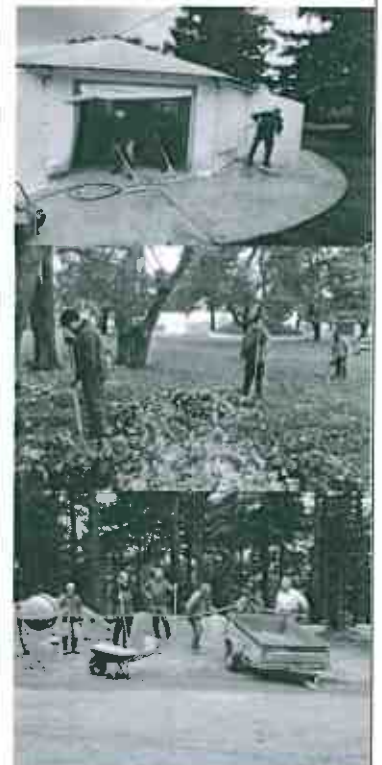

## Camps

**Ski et Neige à La Mongie du 19 au 24/02**  
**Directeurs Patricia SALETTI**  
**Jérôme PASSEBOSC**

2 camps : Les grands ont très vite progressé avec l'aide de E.S.F. Randonnée en raquettes et concours de luge ont agrémenté le séjour. Les petits ont pleinement profité des jeux de neige, de balades en raquettes, et de luge et construction d'igloo. Point d'orgue : la superbe balade en chiens de traîneau.



**Futuroscope du 21/10 au 25/10 :**  
**Directrice Patricia SALETTI**

Une vingtaine de pavillons avec films en 3 et 4 D sur écrans géants ont ravi les enfants. Ils garderont un souvenir inoubliable des « lapins crétins », de « l'âge de glace », de « l'extraordinaire voyage » et du spectacle nocturne sons et lumières.



**Valras du 18 au 23/08**

**Directeur Philippe PELIZZON**

Un camp avec un stage de voile, la baignade, parcs d'attraction et fêtes foraines locales pour une semaine de vacances aoûtienne.



11



# Camps

## Paris

du 15/04 au 21/04

Directrice Patricia SALETTI

Un incontournable camp très apprécié des enfants : 10 visites au programme, mais la préférence est donnée pour la journée Disney, le château de Versailles et le Palais de la Découverte.



## Arcachon :

du 09/14 - 16/21 - 23/28 juillet

Directeur Philippe PELIZZON

3 séjours adaptés aux groupes d'âges :

Body-board pour les plus grands, accrobranche pour les moyens, parc d'attraction pour les petits et bien sûr baignade, pêche aux crabes, visite de la dune du Pyla pour tous.



## St Antonin :

du 09/14 - 16/ 21 juillet

Directrice Patricia SALETTI

Dans un site qui se prête parfaitement à toutes les activités, les enfants ont le choix entre VTT, kayak, escalade, tir à l'arc, jeux nautiques, baignade...Cadeau de la CCAS cette année, un vol statique en montgolfière !



## St-Enimie

du 30/07 au 04/08

Directeur Philippe PELIZZON

Ce séjour à dominante sportive s'adresse à des jeunes en quête d'aventure. Sensations fortes assurées avec via ferrata, biathlon, tyrolienne, spéléo, rappel, canoë, escalade et visite de l'Aven Armand.

camps



# Activités Petites vacances

**Directeur : Philippe PICCIN**  
**Du 19/02 au 02/03**

2 points forts : animation autour du monde des animaux avec marionnettes, création de décors, spectacle pour les maternelles. Gnomes et Malthazard ont été le fil conducteur pour les élémentaires. Séjour agrémenté par l'intervention du « savant fou » et une sortie à LoisirMagic Land de Carmaux.



**H  
i  
v  
e  
r**

**Directeur : Ian NESPOULOUS**  
**Du 16/04 au 27/04**

Les maternelles ont retrouvé Yakari autour d'un feu de camp, profité d'une balade à poneys et applaudi les célèbres clowns Pipo et Mario. Les plus grands ont accueilli les résidents de la Maison de retraite pour une journée grillades, jeux de société et plantation printanière. Séjour clôturé par la traditionnelle journée « pushes cars » organisée par les Francas avec la participation de 10 CLSH.

**P  
r  
i  
n  
t  
e  
m  
p  
s**



**Directrice : Caroline PY**  
**Du 22/10 au 02/11**

Mille et une saveurs d'automne : thème proposé aux maternelles avec activités variées sur les couleurs et les sens. Un séjour plus sportif pour les grands avec jeux dans les bois, piscine et tournois sportifs. Séjour clôturé par la traditionnelle journée Halloween et les châtaignes grillées. Quelques sorties : poneys, parc animalier, Gourjade, Anatole Park.



**T  
o  
u  
s  
s  
a  
i  
n  
t**



## Activités Été maternelles

J  
u  
i  
l  
l  
e  
t



**Directrice : Caroline PY**

**Du 09/07 au 03/08**

Le professeur Zébulon, à l'aide de son super bolide a permis aux enfants de voyager dans le temps. De la préhistoire au Moyen Age, après un passage dans le présent et une projection dans le futur, ils ont apprécié tour à tour dinosaures, princesses et chevaliers, fête ambiance « Feria » et spectacle interactif avec le savant fou. Se rajoutent les traditionnelles activités : pataugeoire, escalade, jeux de plein air ainsi que 3 veillées à thème sous tentes dont une avec le groupe des CP.

A  
o  
û  
t

**Directrice : Cécile MARTINEZ**

**du 06/08 au 31/08**

Un thème principal : le Farwest. Au fil des semaines sont apparus de nouveaux personnages et péripéties, beaucoup de mises en scène et décors.

Mais aussi une animation Lego avec l'intervenant Brick 4 Kids, et beaucoup de baignades et jeux d'eau...

Comme au mois de juillet, les plus courageux participent à une veillée à thème par semaine sous tente.

Quelques sorties (Poneys à Téco, à la base de Nabeillou, au Parc Foucaud à Gaillac et à au complexe sportif de Lisle sur Tarn).





## Activités Été élémentaires

J  
u  
i  
l  
l  
e  
t

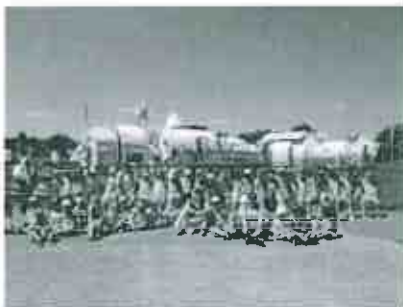

**Directeur : Jérôme FARJOUNEL**  
**du 09/07 au 03/08**

Différents thèmes par groupes d'âges ont été développés tout au long du séjour :

Pour les 7 ans : les explorateurs, les phénomènes naturels, exploration de la terre et des continents, nature, animaux...

8/9 ans : les cowboys et les indiens,

Pour les plus grands : « Hollywood » (studio et trucages de cinéma).

Intervenants spécifiques pour enrichir le séjour : le savant fou, les pompiers, Bricks 4 kids et le comité départemental de rugby.

Sur place, baignades, escalade, accrobranche, VTT.

Sorties : la Cité de l'Espace à Toulouse, base de loisirs de Monclar de Quercy et Zig et Cie Albi. Les veillées à thème avec les copains restent très appréciées.

A  
o  
û  
t

**Directeur : Philippe PICCIN**  
**du 06/08 au 31/08**

Les animations sont organisées en fonction des âges avec des regroupements sur les temps forts autour de grands jeux et de spectacles. Un thème commun : le voyage dans le temps avec la création d'une machine à voyager et fabrication d'une fusée.

De nombreuses activités : Street-art, sketch impro, atelier bois... et bien sûr piscine, accrobranche, escalade.

Ateliers spécifiques avec quelques intervenants extérieurs : « Savant fou », Id2 loisirs (laser ball, drifts, hoverboards, jeux en réalité virtuelle et IPS jeux interactifs) et cerfs-volants.

A chaque groupe d'âge sa veillée et sa sortie hebdomadaire : campement préhistorique de Bruniquel, « Petit Paris », Trampoline park, Monclar de Quercy, Cordes...







## Activités Été préados

J  
u  
i  
l  
l  
e  
t



**Directeur : Jérôme PASSEBOSC**  
**du 09/07 au 03/08**

Groupe de préados agréable et motivé pour les activités proposées : grands jeux, activités sportives et tournois, atelier vidéo.

Création d'un sentier botanique à La Courbe avec le concours du CPIE du Tarn.

Les points forts : sorties à Goal soccer à Albi et Laserquest à Toulouse, mini-séjour à la mer et à la montagne (canoë sur l'Orb, baignade à Valras et balade dans les gorges d'Héric), veillées à La Courbe avec jeux de nuit.

**Directeur : Philippe PICCIN**  
**du 06/08 au 31/08**

Les préados ont participé aux thèmes proposés aux élémentaires puisqu'ils sont rattachés à une même direction durant le séjour.

Quelques activités spécifiques : street art, sagamore, drapeau, billard, sketch impro, cuisine, jeux de hasard, jeux de nuit...

Sorties : Albi/Laser Quest, Trampoline Park, Base de Monclar de Quercy, Cordes et Aquaval.

Un plus cette année : les préados ont invité les parents à une visite guidée de La Ferme lors de la fête du séjour.



A  
o  
û  
t



## Les fêtes de fin de séjour

A chaque séjour sa traditionnelle fête où tout le monde met la main à la pâte !



*Sur un air de feria en juillet avec la traditionnelle fideuà.*



*Plus champêtre et familiale au mois d'août autour de grillades et de jeux pour parents et enfants.*

Ces moments de fête permettent des temps de rencontres conviviales et d'échanges avec les parents.



## L'ouverture de La Courbe au plus grand nombre

De longue date, le site de la ferme est mis à disposition des familles et la terrasse à celle des associations.

En partenariat avec les Francas du Tarn et par convention avec la communauté d'agglomération s'est déroulé un stage d'approfondissement BAFA aux vacances de Toussaint.

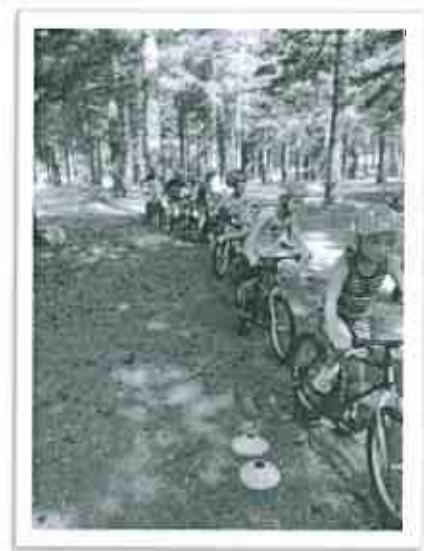

En 2018 nous avons accueilli en classes transplantées (avec hébergement sous tentes et interventions des animateurs sportifs qualifiés en VTT, parcours acrobatique et activités nautiques,) des classes de Saint-Sulpice-La-Pointe, Saint-Lieux-Lès-Lavaur et une classe de Catalanis à Gaillac.

Nous avons mis en place également des Parcours Citoyens en partenariat avec la Mairie de Graulhet et l'Education Nationale.

Nous avons des demandes d'associations et de clubs sportifs. Nous avons eu le plaisir d'accueillir le Comité départemental de Basket pour son Assemblée Générale, le Noël de la CMCAS (EDF), le « Trial embusquade » de l'association les « Pieds-begon », l'association « les Vieux travailleurs », le Comité social de la Mairie de Graulhet, le Secours Populaire, la fête de l'école de Busque et 2 conférences pédagogiques de l'Education Nationale.





**KPMG S.A.**  
Bureau d'Albi  
Zone de Fontabour  
18 rue Nicolas Copernic  
81000 Albi  
France

Téléphone : +33 (0)5 63 43 75 10  
Télexcopie : +33 (0)5 63 49 72 67  
Site internet : [www.kpmg.fr](http://www.kpmg.fr)

# Association Amicale Laïque de Graulhet

**Rapport du commissaire aux comptes sur les  
comptes annuels**

Exercice clos le 31 décembre 2018  
Association Amicale Laïque de Graulhet  
28 rue Anatole France BP 143 81304 Graulhet  
*Ce rapport contient 14 pages*  
Référence : PC/SN

**KPMG S.A.**  
société française membre du réseau KPMG  
composé de cabinets indépendants adhérents de  
KPMG International Cooperative („KPMG network“)

Société d'expertise  
comptable et de commissariat  
aux comptes à direction et  
conseil de surveillance  
inscrite au Tribunal de Commerce  
de Paris sous le n° 143020181  
et à la Compagnie Régionale  
des Commissaires Aux Comptes  
de Vendée.

Siège social  
KPMG S.A.  
Tour Echu  
2 Avenue Gambetta  
92026 Paris La Défense Cedex  
Capital : 2 497 100 €  
Code n° 65202  
TVA : 20 111 R.C.S. Nanterre  
TVA Intracommunautaire  
FR 20 111 725 417



**KPMG S.A.**  
Bureau d'Albi  
Zone de Fontlabour  
18 rue Nicolas Copernic  
81000 Albi  
France

Téléphone +33 (0)5 63 48 75 10  
Télécopie +33 (0)5 63 49 72 67  
Site internet www.kpmg.fr

## Association Amicale Laïque de Graulhet

Siège social : 28 rue Anatole France BP 143 81304 Graulhet

### Rapport du commissaire aux comptes sur les comptes annuels

Exercice clos le 31 décembre 2018

A l'Assemblée Générale de l'association Amicale Laïque de Graulhet.

#### Opinion

En exécution de la mission qui nous a été confiée par votre Assemblée Générale, nous avons effectué l'audit des comptes annuels de l'Association Amicale Laïque de Graulhet relatifs à l'exercice clos le 31 décembre 2018, tels qu'ils sont joints au présent rapport.

Nous certifions que les comptes annuels sont, au regard des règles et principes comptables français, réguliers et sincères et donnent une image fidèle du résultat des opérations de l'exercice écoulé ainsi que de la situation financière et du patrimoine de l'association à la fin de cet exercice.

#### Fondement de l'opinion

##### *Référentiel d'audit*

Nous avons effectué notre audit selon les normes d'exercice professionnel applicables en France. Nous estimons que les éléments que nous avons collectés sont suffisants et appropriés pour fonder notre opinion.

Les responsabilités qui nous incombent en vertu de ces normes sont indiquées dans la partie « Responsabilités du commissaire aux comptes relatives à l'audit des comptes annuels » du présent rapport.

##### *Indépendance*

Nous avons réalisé notre mission d'audit dans le respect des règles d'indépendance qui nous sont applicables, sur la période du 1<sup>er</sup> janvier 2018 à la date d'émission de notre rapport, et notamment nous n'avons pas fourni de services interdits par le code de déontologie de la profession de commissaire aux comptes.

##### *Justification des appréciations*

En application des dispositions des articles L. 823-9 et R. 823-7 du code de commerce relatives à la justification de nos appréciations, nous vous informons que les appréciations les plus importantes auxquelles nous avons procédé, selon notre jugement professionnel, ont porté sur le caractère approprié des principes comptables appliqués.

KPMG S.A.  
Société française membre du réseau KPMG  
constitué de cabinets indépendants membres du  
KPMG International Cooperative ("KIC") une entité de droit suisse

Société anonyme d'exercice  
régulée en tant que commissariat  
aux comptes à direction et  
contrôle du surveillance  
inscrit au Tribunal de Commerce  
à Paris sous le n° 14-2092910  
et la Compagnie Régionale  
des Commissaires aux Comptes  
de Versailles

Siège social  
KPMG S.A.  
Tour Béra  
2 Avenue Gambetta  
92099 Paris La Défense Cedex  
Capital : 5 497 100 €  
Cotis : 466 920 €  
755 726 411 R.C.S. Nanterre  
194 10001200000  
FR 77 775 726 411

Les appréciations ainsi portées s'inscrivent dans le contexte de l'audit des comptes annuels pris dans leur ensemble et de la formation de notre opinion exprimée ci-avant. Nous n'exprimons pas d'opinion sur des éléments de ces comptes annuels pris isolément.

#### **Vérifications spécifiques**

Nous avons également procédé, conformément aux normes d'exercice professionnel applicables en France, aux vérifications spécifiques prévues par les textes légaux et réglementaires.

Nous n'avons pas d'observation à formuler sur la sincérité et la concordance avec les comptes annuels des informations données dans les documents sur la situation financière et les comptes annuels dressés aux adhérents.

#### **Responsabilités de la direction et des personnes constituant le gouvernement d'entreprise relatives aux comptes annuels**

Il appartient à la direction d'établir des comptes annuels présentant une image fidèle conformément aux règles et principes comptables français ainsi que de mettre en place le contrôle interne qu'elle estime nécessaire à l'établissement de comptes annuels ne comportant pas d'anomalies significatives, que celles-ci proviennent de fraudes ou résultent d'erreurs.

Lors de l'établissement des comptes annuels, il incombe à la direction d'évaluer la capacité de l'association à poursuivre son exploitation, de présenter dans ces comptes, le cas échéant, les informations nécessaires relatives à la continuité d'exploitation et d'appliquer la convention comptable de continuité d'exploitation, sauf s'il est prévu de liquider l'association ou de cesser son activité.

Les comptes annuels ont été arrêtés par le conseil d'administration.

#### **Responsabilités du commissaire aux comptes relatives à l'audit des comptes annuels**

Il nous appartient d'établir un rapport sur les comptes annuels. Notre objectif est d'obtenir l'assurance raisonnable que les comptes annuels pris dans leur ensemble ne comportent pas d'anomalies significatives. L'assurance raisonnable correspond à un niveau élevé d'assurance, sans toutefois garantir qu'un audit réalisé conformément aux normes d'exercice professionnel permet de systématiquement détecter toute anomalie significative. Les anomalies peuvent provenir de fraudes ou résulter d'erreurs et sont considérées comme significatives lorsque l'on peut raisonnablement s'attendre à ce qu'elles puissent, prises individuellement ou en cumulé, influencer les décisions économiques que les utilisateurs des comptes prennent en se fondant sur ceux-ci.

Comme précisé par l'article L 823-10-1 du code de commerce, notre mission de certification des comptes ne consiste pas à garantir la viabilité ou la qualité de la gestion de votre association.

Dans le cadre d'un audit réalisé conformément aux normes d'exercice professionnel applicables en France, le commissaire aux comptes exerce son jugement professionnel tout au long de cet audit. En outre :

- il identifie et évalue les risques que les comptes annuels comportent des anomalies significatives, que celles-ci proviennent de fraudes ou résultent d'erreurs, définit et met en œuvre des procédures d'audit face à ces risques, et recueille des éléments qu'il estime suffisants et appropriés pour fonder son opinion. Le risque de non-détection d'une anomalie significative provenant d'une fraude est plus élevé que celui d'une anomalie significative résultant d'une erreur, car la fraude peut impliquer la collusion, la falsification, les omissions volontaires, les fausses déclarations ou le contournement du contrôle interne ;
- il prend connaissance du contrôle interne pertinent pour l'audit afin de définir des procédures d'audit appropriées en la circonstance, et non dans le but d'exprimer une opinion sur l'efficacité du contrôle interne ;
- il apprécie le caractère approprié des méthodes comptables retenues et le caractère raisonnable des estimations comptables faites par la direction, ainsi que les informations les concernant fournies dans les comptes annuels ;
- il apprécie le caractère approprié de l'application par la direction de la convention comptable de continuité d'exploitation et, selon les éléments collectés, l'existence ou non d'une incertitude significative liée à des événements ou à des circonstances susceptibles de mettre en cause la capacité de l'association à poursuivre son exploitation. Cette appréciation s'appuie sur les éléments collectés jusqu'à la date de son rapport, étant toutefois rappelé que des circonstances ou événements ultérieurs pourraient mettre en cause la continuité d'exploitation. S'il conclut à l'existence d'une incertitude significative, il attire l'attention des lecteurs de son rapport sur les informations fournies dans les comptes annuels au sujet de cette incertitude ou, si ces informations ne sont pas fournies ou ne sont pas pertinentes, il formule une certification avec réserve ou un refus de certifier ;
- il apprécie la présentation d'ensemble des comptes annuels et évalue si les comptes annuels reflètent les opérations et événements sous-jacents de manière à en donner une image fidèle

Albi, le 1er avril 2019

KPMG S.A.



Patrice Corneille  
Associé

ACTIF				
Actif Immobilisé	Du 01/01/2018 au 31/12/2018			N - 1
	Brut	Amortis., prov.	Net	Net
Frais d'établissement				
Frais de recherche et développement				
Concessions, brevets et droits similaires	11 082,37	11 082,32	0,05	711,28
Fonds commercial (1)				
Autres immobilisations incorporelles				
Immobilisations incorporelles en cours				
Avances et acomptes sur immo. incorporelles				
<b>Total immobilisations incorporelles</b>	<b>11 082,37</b>	<b>11 082,32</b>	<b>0,05</b>	<b>711,28</b>
Terrains				
Constructions	272 542,47	266 110,11	236 432,36	309 756,72
Installations techniques, matériel et outill. industriels	319 005,92	256 233,20	69 772,72	51 034,89
Autres immobilisations corporelles	652 594,88	554 050,33	98 476,55	100 759,53
Immobilisations corporelles en cours				
Avances et acomptes				
<b>Total immobilisations corporelles</b>	<b>1 244 083,27</b>	<b>1 099 401,64</b>	<b>444 681,63</b>	<b>461 551,14</b>
Participations				
Créances rattachées à des participations				
Titres immobilisés activité de portefeuille				
Autres titres immobilisés				
Prêts				
Autres immobilisations financières *				
<b>Total immobilisations financières (2)</b>				
<b>TOTAL (I)</b>	<b>1 555 165,64</b>	<b>1 110 483,96</b>	<b>444 681,68</b>	<b>462 262,47</b>
Actif circulant	Brut	Amortis., prov.	Net	Net
Matières premières, approvisionnements				
En cours de production de biens et de services				
Produits intermédiaires et fins				
Marchandises				
<b>Total stocks et en-cours</b>				
Avances et acomptes versés sur commandes				
Clients et comptes rattachés *	163 661,12		163 661,12	186 142,95
Autres créances	227 865,78		227 865,78	248 633,98
<b>Total créances (3)</b>	<b>391 526,90</b>		<b>391 526,90</b>	<b>434 776,93</b>
Autres titres				
Valeurs mobilières de placement (dont actions propres...)				
Instrument de trésorerie				
Disponibilités	399 859,09		399 859,05	389 334,80
Charges constatées d'avance (4)				
<b>TOTAL (II)</b>	<b>791 385,95</b>		<b>791 385,95</b>	<b>824 111,73</b>
Charges à répartir sur plusieurs exercices (III)				
Primes de remboursement des obligations (IV)				
Écarts de conversion actif (V)				
<b>TOTAL GENERAL (I à V)</b>	<b>2 346 551,59</b>	<b>1 110 483,96</b>	<b>1 236 067,63</b>	<b>1 286 374,20</b>
<b>Renvois</b>				
(1) Dont droit au bail				
(2) Part à moins d'un an (brut) des immobilisations financières				
(3) et (4) Dont à plus d'un an (brut)				
<b>Engagements reçus</b>				



PASSIF (avant répartition)		
Fonds associatifs	Du 01/01/2018 au 31/12/2018	Du 01/01/2017 au 31/12/2017
Fonds associatifs sans droits de reprise (legs, donations, subv. biens renouvelables)	25 000,00	25 000,00
Ecart de réévaluation * (dont écart d'équivalence)	392 159,50	356 159,44
Réserves		356 159,44
Report à nouveau		36 000,06
<b>RESULTAT DE L'EXERCICE (bénéfice ou perte)</b>	<b>26 282,68</b>	<b>36 000,06</b>
Fonds associatifs avec droit de reprise		
Apports		
Legs		
Résultat sous contrôle de tiers financeurs		
Subvention d'investissement sur biens non renouvelables par l'organisme	280 586,04	290 233,10
Provisions réglementées *		
Droits des propriétaires (commodat)		
<b>TOTAL (I)</b>	<b>724 027,72</b>	<b>707 392,60</b>
<b>Provisions et fonds dédiés</b>		
Provisions pour risques		
Provisions pour charges	299 882,49	276 500,25
Fonds dédiés sur subventions de fonctionnement		
Fonds dédiés sur autres ressources (apports, dons, legs et donations)	6 159,00	6 825,60
<b>TOTAL (II)</b>	<b>306 032,49</b>	<b>283 325,85</b>
<b>Dettes</b>		
Emprunts obligataires convertibles		
Autres emprunts <del>obligataires</del>		
Emprunts et dettes auprès des établissements de crédit (1) (2)	22 253,45	34 315,69
Emprunts et dettes financières divers (3)		
Avaries et acomptes reçus sur commande en cours		
Dettes fournisseurs et comptes rattachés	88 861,26	114 669,04
Dettes fiscales et sociales	71 659,31	123 437,62
Dettes sur immobilisations et comptes rattachés		
Autres dettes	23 233,40	23 233,40
Instrument de trésorerie		
Produits constatés d'avance		
<b>TOTAL (III)</b>	<b>206 007,42</b>	<b>295 655,75</b>
Ecart de conversion passif (IV)		
<b>TOTAL GENERAL (I à IV)</b>	<b>1 236 067,63</b>	<b>1 286 374,20</b>
<b>Renvois</b>		
(1) Dont à plus d'un an Dont à moins d'un an		
(2) Dont concours bancaires courants et soldes créditeurs de banque		
(3) Dont emprunts <del>participatifs</del>		
<b>Engagements reçus</b>		
Sur legs acceptés		
Autres		

	Du 01/01/2018 au 31/12/2018	N - 1
<b>Produits d'exploitation</b>		
Ventes de marchandises		
Production vendue		
Biens	-2 444,97	-2 793,15
Services	833 085,68	799 374,21
<b>Chiffres d'affaires nets</b>	<b>830 643,71</b>	<b>796 581,06</b>
Production stockée		
Production immobilisée		
Subventions d'exploitation	1 233 718,55	1 230 688,21
Répêches sur amortissements et provisions, transferts de charges	26 260,51	12 582,95
Autres produits (1)	19 305,59	17 777,16
<b>Total des produits d'exploitation (I)</b>	<b>2 114 918,36</b>	<b>2 057 629,39</b>
<b>Charges d'exploitation</b>		
Achats de marchandises (y compris droits de douane) *		
Variation de stock (marchandises) *		-15,00
Achats de matières premières, et autres approvisionnements (y compris droits de douane) *		
Variation de stock (matières premières et approvisionnements) *		604 935,07
Autres achats et charges externes (3) *	543 306,12	46 430,67
Impôts, taxes et versements assimilés *	52 201,54	1 030 716,34
Salaires et traitements *	1 103 392,39	885 319,45
Charges sociales	354 611,79	63 848,58
Sur actif immobilisations	61 996,19	
- dotations aux amortissements *		
- dotations aux provisions		
sur actif circulant - dotations aux provisions		
Pour risques et charges - dotations aux provisions		
Autres charges	919,10	876,22
<b>Total des charges d'exploitation (II)</b>	<b>2 116 517,23</b>	<b>2 032 109,34</b>
<b>1 - RESULTAT D'EXPLOITATION (I - II)</b>	<b>-1 598,87</b>	<b>25 520,05</b>
<b>Opérations en commun</b>		
Bénéfice attribué ou perte transférée * (III)		
Perte supportée ou bénéfice transféré * (IV)		
<b>Produits financiers</b>		
Produits financiers de participation (5)		
Produits des autres valeurs mobilières et créances de l'actif immobilisé (5)	1 652,15	1 020,38
Autres intérêts et produits assimilés (5)		
Répêches sur provisions et transferts de charges		
Différences positives de change		
Produits nets sur cessions de valeurs mobilières de placement		
<b>Total des produits financiers (V)</b>	<b>1 652,15</b>	<b>1 020,28</b>
<b>Charges financières</b>		
Dotations financières aux amortissements et provisions *		
Intérêts et charges assimilés (6)	1 148,40	1 865,71
Différences négatives de change		
Charges nettes sur cessions de valeurs mobilières de placement		
<b>Total des charges financières (VI)</b>	<b>1 148,40</b>	<b>1 865,71</b>
<b>2 - RESULTAT FINANCIER (V - VI)</b>	<b>503,75</b>	<b>-845,43</b>
<b>3 - RESULTAT COURANT AVANT IMPOTS (I - II + III - IV + V - VI)</b>	<b>-1 095,12</b>	<b>24 674,62</b>

Produits exceptionnels	Du 01/01/2018 au 31/12/2018	N - 1
Produits exceptionnels sur opérations de gestion	4 084,09	7 949,58
Produits exceptionnels sur opérations en capital *	29 647,46	26 437,39
Réprises sur provisions et transferts de charges	6 328,00	6 135,00
<b>Total des produits exceptionnels (VII)</b>	<b>40 059,55</b>	<b>40 522,47</b>
<b>Charges exceptionnelles</b>		
Charges exceptionnelles sur opérations de gestion	-16 352,79	1 242,08
Charges exceptionnelles sur opérations en capital *		
Dotations exceptionnelles aux amortissements et provisions	29 710,24	30 279,35
<b>Total des charges exceptionnelles (VIII)</b>	<b>13 357,45</b>	<b>31 521,43</b>
<b>4 - RESULTAT EXCEPTIONNEL (VII - VIII)</b>	<b>26 702,10</b>	<b>9 001,04</b>
<b>Rubriques</b>		
Participation des salariés aux résultats de l'entreprise (IX)		
Impôts sur le bénéfice * (X)		
Report des ressources non utilisées des exercices antérieurs (XI)	6 825,60	9 150,30
Engagements à réaliser sur ressources affectées (XII)	6 159,00	6 825,60
<b>TOTAL DES PRODUITS (I + III + V + VII + XI)</b>	<b>2 163 455,66</b>	<b>2 108 322,14</b>
<b>TOTAL DES CHARGES (II + IV + VI + VIII + IX + X + XII)</b>	<b>2 137 173,08</b>	<b>2 072 322,08</b>
<b>5 - BENEFICE OU PERTE (Total des Produits - Total des Charges)</b>	<b>26 282,58</b>	<b>36 000,06</b>
<b>Produits</b>		
Bénévoles		
Prestations en nature	164 403,31	164 403,31
Donc en nature		
<b>Charges</b>		
Secours en nature		
Mise à disposition de biens et services	164 403,31	164 403,31
Personnel bénévole		



## Annexe des comptes annuels (au 31/12/2018)

### A) Faits majeurs de l'exercice :

En 2018, 4 salariés ont quitté l'Association dont 1 démission et 3 ruptures conventionnelles.

Nous avons sollicité un cabinet d'expertises « CTR » qui a étudié nos charges sociales. Dans le cadre de la Zone Rurale de Revitalisation, nous avons pu bénéficier alors d'une réduction de charges sociales supplémentaires rétroactivement depuis 2017.

### B) Principes - règles - méthodes comptables :

Les comptes annuels ont été établis et présentés selon la réglementation française en vigueur, résultant des règlements du Comité de la Réglementation Comptable (CRC).

L'association a arrêté ses comptes en respectant le règlement ANC N° 2014-03 et ses règlements modificatifs, ainsi que ses adaptations aux associations et fondations conformément au règlement n°99-01.

Depuis le 1<sup>er</sup> janvier 2012, les comptes annuels sont établis sur les principes d'une comptabilité d'engagement et non plus d'encaissement.

### C) Informations relatives au bilan :

#### a) Bilan actif :

##### ❖ Immobilisations - Amortissements :

- Tableau des immobilisations :

TYPES D'IMMOBILISATIONS	Valeur brute à l'ouverture de l'exercice	Augmentations : acquisitions	Diminutions : Cessions Mise au rebut	Valeur brute à la clôture de l'exercice
Logiciels	11 082,37	/	/	11 082,37
Installations Générales	1 032 677,01	17 292,95	/	1 049 969,96
Matériel de Cuisine	38 428,39	2 832,00	/	41 260,39
Matériel Éducatif	110 987,33	20 635,01	/	131 622,34
Mobilier d'Hébergement	115 327,67	3 655,44	/	118 983,11
Outils	27 140,08	/	/	27 140,08
Véhicules	133 714,32	/	/	133 714,32
Matériel de Bureau	41 393,07	/	/	41 393,07
<b>Total Général</b>	<b>1 510 750,24</b>	<b>44 415,40</b>	<b>/</b>	<b>1 555 165,64</b>

- Méthode d'amortissement :

TYPES D'IMMOBILISATIONS	MODE	DURÉE
Logiciels	Linéaire	1 à 3 ans
Installations Générales	Linéaire	5 à 35 ans
Matériel de Cuisine	Linéaire	5 à 10 ans
Matériel Éducatif	Linéaire	3 à 5 ans
Mobilier d'Hébergement	Linéaire	3 à 5 ans
Outillage	Linéaire	5 à 10 ans
Véhicules	Linéaire	5 à 10 ans
Matériel de Bureau	Linéaire	3 à 5 ans

- Dotation aux amortissements :

TYPES D'IMMOBILISATIONS	CUMUL ANTERIEUR	DOTATIONS DE L'EXERCICE	DIMINUTIONS : CESSIONS MISE AU REBUT	CUMUL FIN
Logiciels	10 371,09	711,25	/	11 082,34
Installations Générales	648 402,69	36 934,10	/	685 336,79
Matériel de Cuisine	30 216,84	3 595,96	/	33 812,80
Matériel Éducatif	97 226,93	8 021,23	/	105 248,16
Mobilier d'Hébergement	92 460,62	4 412,79	/	96 873,41
Outillage	20 944,19	2 354,64	/	23 298,83
Véhicules	110 133,33	4 720,74	/	114 854,07
Matériel de Bureau	38 732,08	1 245,48	/	39 977,56
<b>TOTAL GÉNÉRAL Fin d'exercice</b>	<b>1 048 487,77</b>	<b>61 996,19</b>	<b>/</b>	<b>1 110 483,96</b>

❖ Créances / Produits à recevoir : 391 526,90 €

Il s'agit de produits d'exploitation (C.A.F., Familles, Communes, M.S.A.), subventions (Communes, Conseil Général, Communauté d'Agglomération Gaillac-Graulhet,...) et de prestations de service C.A.F. concernant l'exercice 2017 mais facturés en 2018.

Ces créances comprennent également les avances versées aux salariés pour des achats liés aux activités pour un montant de 1 031,12 €.

Les créances comptabilisées sont à échéance moins d'un an.

b) Bilan passif :

CAPITAL	Au début de l'exercice	Augmentation	Diminution	A la fin de l'exercice
Réserve	356 159,44	36 000,06	/	392 159,50
Subventions d'investissement	290 233,10	20 000,00	29 647,46	280 585,64
Subvention d'investissement affectée biens renouvelables	25 000,00	/	/	25 000,00
<b>TOTAL</b>	<b>671 392,54</b>	<b>56 000,06</b>	<b>29 647,46</b>	<b>697 745,14</b>

- ❖ Réserve : le solde de ce compte au 31/12/2017 est augmenté de l'excédent de l'exercice 2017. Il est de 392 159,50 € au 31/12/2018.
- ❖ Subvention d'investissement affectée aux biens renouvelables : 25 000,00 €
  - Subvention d'équipement versée par la ville de Graulhet (décision du Conseil Municipal du 25/06/2009) pour participer aux travaux de mise aux normes et de sécurité du centre de loisirs de La Courbe : 20 000 €.
    - Convention de mécénat « Ecureuil Solidarité » Caisse d'Epargne pour renouvellement d'un véhicule : 5 000 €.
- ❖ Provision pour charges :
  - Provisions indemnités Départ à la **Retraite** : à partir de **2002**, une provision a été constituée au titre d'indemnité de départ à la retraite des salariés.

Voici les explications du calcul de la provision Indemnité Départ à la Retraite :

L'I.D.R. tient compte des éléments suivants :

- ✓ calcul individuel
- ✓ date de naissance
- ✓ taux d'actualisation : 1,80%
- ✓ **date** d'entrée dans l'entreprise
- ✓ salaire de base

L'indemnité théorique de départ à la retraite a été prise en fonction de la convention collective.

Le montant **de** la provision au 31/12/2018 s'élève à 282 224,49 €.

- Provisions pour gros entretiens : 17 **658** € (mises aux normes, sécurisation parcours Escalarbre et contrôle des tentes)
- Fonds dédiés sur subvention **de** fonctionnement :

Fonds dédiés	Au début de l'exercice	Augmentation	Diminution	A la fin de l'exercice
CLAS	2 700,00	1 950,00	2 700,00	1950,00
CUCS	4 125,60	4 200,00	4 125,60	4 200,00
<b>TOTAL</b>	<b>6 825,60</b>	<b>6 150,00</b>	<b>6 825,60</b>	<b>6 150,00</b>

❖ **Dettes** : 183 753,97 €

- Dettes fournisseurs et factures non parvenues	88 861,26 €
- Dettes sociales et fiscales	71 659,31€
- Autres <b>dettes</b>	23 233,40€

❖ **Emprunts** :

RUBRIQUE	TOTAL	A 1 AN AU PLUS	ENTRE 1 ET 5 ANS
Caisse d'Épargne	22 253,45	12 533,39	9 720,06

**D) Informations relatives au compte de résultat :**

❖ **Détail des subventions et produits :**

- Etat :	45 227,17 €
- Conseil Général :	79 500,00 €
- Communauté de Communes Tarn et Dadou :	1 092 353,52 €
- Mairie de Graulhet :	14 118,00 €
- Autres :	22 878,00 €

❖ **Contributions volontaires en nature :**

- A La Courbe :

- ✓ La Communauté d'Agglomération Gaillac - Graulhet met à la disposition de l'Amicale Laïque de Graulhet du matériel (tentes, modules sanitaires, tables et bancs béton, étagères...)

- Dans les Maisons de l'Enfance :

- ✓ Pendant les semaines scolaires, la Communauté d'Agglomération Gaillac - Graulhet contribue à leur fonctionnement par la mise à disposition des fluides (eau, gaz, fioul, électricité) et réalise des travaux (entretien, aménagement, réparations).

- Les locaux utilisés par l'Amicale Laïque de Graulhet :

- ✓ Les locaux des 4 Maisons de l'Enfance, de Nabeillou et du secrétariat sont mis à disposition par la Communauté d'Agglomération Gaillac – Graulhet.
- ✓ Les locaux de l'Accueil de loisirs sans Hébergement de La Courbe sont mis à disposition par un bail emphytéotique par la Communauté d'Agglomération Gaillac - Graulhet.

Pour cet exercice, les contributions volontaires faisant l'objet d'une comptabilisation au pied du compte de résultat, conformément à la législation comptable en vigueur, correspondent aux dernières informations communiquées par les collectivités territoriales ou structures. Ces informations sont relatives à l'exercice 2017.

Nature des contributions	Communauté d'Agglomération Gaillac - Graulhet
Personnel de service (ALSH Maisons de l'Enfance)	42 689,24 €
Fluide (ALSH Maisons de l'Enfance)	71 372,45 €
Prestation entretien (ALSH Maisons de l'Enfance)	12 191,62 €
Valorisation locaux / espaces verts (ALSH La Courbe)	22 900,00 €
Prestation entretien locaux / espaces verts (ALSH La Courbe)	15 250,00 €
<b>Total</b>	<b>164 403,31 €</b>

❖ Informations concernant le droit individuel à la formation :

A compter du 1<sup>er</sup> janvier 2016, le cumul DIF de chaque salarié a été converti en « Compte Personnel de Formation ».

❖ Ventilation de l'effectif moyen en 2018 :

Catégories	Personnel salarié
Permanent (CDI, CDII)	36
Cadre	1
PEC	2
CDD	11
	<b>50 soit 37 ETP</b>

L'ALG embauche également pendant les petites et grandes vacances des saisonniers en Contrat d'Engagement Educatif : 97 contrats différents.

Le travail des bénévoles (gestion, administration, travaux à La Courbe, à Nabeillou) correspond à 8 postes équivalents temps plein.



❖ Transfert de charges :

Les transferts de charges s'élevaient à 26 250,51 € au 31/12/2018 et sont relatifs à des transferts de charges de personnel (IJ, avantages en nature,...) pour 15 200,60 € et à des remboursements de formation pour 11 049,91 €.

❖ Engagement hors bilan reçu :

La Mairie de Graulhet s'est portée caution de l'emprunt contracté en 2005 auprès de la Caisse d'Épargne à hauteur de 150 000 euros.



## BUDGET PREVISIONNEL 2019

### DÉBIT

Charges de fonctionnement	Exercice
60 - Achats	235 200
61 - Services extérieurs	130 000
62 - Autres services extérieurs	198 750
63 - Impôts et taxes	6 500
64 - Charges de personnel	1 437 301
65 - Autres charges de gestion courante	1 000
66 - Charges financières	1 000
67 - Charges exceptionnelles	0
68 - Dotations aux amortissements et aux provisions	106 574
<b>TOTAL</b>	<b>2 116 325</b>

### CRÉDIT

Produits de fonctionnement	Exercice
70 - Produits d'activités	782 717
74 - Subventions d'exploitation	1 257 358
75 - Autres produits de gestion courante	15 500
76 - Produits financiers	750
77 - Produits exceptionnels	36 700
78 - Reprises sur provisions	13 000
79 - Transferts de charges	10 300
<b>TOTAL</b>	<b>2 116 325</b>

1  
2  
3  
4  
5  
6  
7  
8  
9  
10  
11  
12  
13  
14  
15  
16  
17  
18  
19  
20  
21  
22  
23  
24  
25  
26  
27  
28  
29  
30  
31  
32  
33  
34  
35  
36  
37  
38  
39  
40  
41  
42  
43  
44  
45  
46  
47  
48  
49  
50  
51  
52  
53  
54  
55  
56  
57  
58  
59  
60  
61  
62  
63  
64  
65  
66  
67  
68  
69  
70  
71  
72  
73  
74  
75  
76  
77  
78  
79  
80  
81  
82  
83  
84  
85  
86  
87  
88  
89  
90  
91  
92  
93  
94  
95  
96  
97  
98  
99  
100

## Personnel et intervenants 2018

### Maisons de l'Enfance au 31/12/2018 (semaines scolaires) -----

PERSONNEL PERMANENT	Temps Plein	15
	Temps incomplet	23
PERSONNEL TEMPORAIRE	PEC	2
	CDD (10H à 35H / semaine) dont 2 en remplacement des permanents	10
ENSEIGNANT	Poste d'animation éducative (2H / semaine)	1

**TOTAL : 51 personnes ont travaillé de 2 à 35 heures par semaine**

### La Courbe et Camps (vacances scolaires) -----

#### La Courbe

PERSONNEL PERMANENT :	Directeurs	6
	Adjoints	5
	Animateurs	13
	Surveillant de baignade	0
	Animateur - Escalade	1
	Personnel d'entretien et administration	8
PERSONNEL VACATAIRE :	Adjoints (dont 3 mis à disposition par Communauté d'Agglo)	7
	Animateurs (dont 7 mis à disposition par l'Agglomération)	44
	Surveillant de baignade	1
	Animateur escalade	1
	Assistants de Vie Loisirs	2
	Personnel cuisine, entretien et administration (dont 3 mis à disposition par la Municipalité de Graulhet et Gaillac-Graulhet Agglomération)	19

#### Camps

PERSONNEL PERMANENT :	Directeurs	2
	Animateurs	1
PERSONNEL VACATAIRE :	Animateurs	6
PERSONNEL BÉNÉVOLE :	Animateurs	4

**TOTAL : 120 personnes ayant travaillé de 1 à 9 semaines.**

**BÉNÉVOLES de l'ALG :** Plus de **soixante** bénévoles participent tout au long de l'année à la gestion, l'administration, l'entretien, aux travaux (construction de nouveaux locaux,...), l'installation des camps, la préparation matérielle du site de LA COURBE (montage et rangement des structures saisonnières,...).



# Amicale laïque de Graulhet

## L'année 2018 en un coup d'oeil

### Fiesta

- 29 membres - 17 prestations - 19 répétitions

### Sports

- Gymnastique : 20 participantes - 30 séances

### U.S.E.P.

- 4 journées - 758 Journées/Enfants

### Base de loisirs de Nabeillou

- Temps périscolaire : 446 Demi-Journées / Enfants

### Parcours citoyens

- 1 425 Journées/Enfants

### Maisons de l'Enfance

906 enfants accueillis (de 6 à 11 ans)

- |                 |                                      |                          |
|-----------------|--------------------------------------|--------------------------|
| - le matin      | 21 472 Heures/Enfants (équivalent à  | 2 386 Journées/Enfants)  |
| - le midi       | 75 384 Heures/Enfants (équivalent à  | 8 376 Journées/Enfants)  |
| - le soir       | 196 699 Heures/Enfants (équivalent à | 21 855 Journées/Enfants) |
| - le mercredi   | 41 444 Heures/Enfants (équivalent à  | 4 605 Journées/Enfants)  |
| - vacances Noël | 837 Heures/Enfants (équivalent à     | 93 Journées/Enfants)     |

TOTAL

**37 315 Journées/Enfants**

### La Courbe et Camps

- |                                       |                  |                                |
|---------------------------------------|------------------|--------------------------------|
| - Centres de Loisirs Sans Hébergement | Effectif : 1 917 | 12 437 Journées/Enfants        |
| - Camps                               | Effectif : 217   | 1 307 Journées/Enfants         |
|                                       | <b>TOTAL</b>     | <b>13 744 Journées/Enfants</b> |





# Remerciements

Sans les militants bénévoles qui l'ont créée ou qui l'animent, sans les Graulhérois qui l'accompagnent, l'AMICALE LAÏQUE ne serait pas. Elle doit aussi beaucoup aux interventions, parfois déterminantes, d'organismes ou d'associations, et notamment :

- Associations graulhéroises :
  - ♦ Culturelles, artistiques et de découverte (Pêche, Baptême de l'air...),
  - ♦ Sportives (Football, Handball, Tir à l'arc, **Escalade**, Tennis de table, Vélo Club...).
- Association de Prévention des Risques Sociaux (A.P.R.S),
- Caisse d'Allocations Familiales (C.A.F.) et son Centre Social de Graulhet,
- Caisse d'Epargne Midi-Pyrénées,
- Centre d'Entraînement aux Méthodes d'Education Active (C.E.M.E.A.),
- Centre d'Information sur le Droit des Femmes et des Familles (C.I.D.F.F) et Réseaux d'Écoute, d'Appui et d'Accompagnement des Parents (R.E.A.P.P),
- C.M.C.A.S. (Comité social E.D.F.),
- Comité départemental de rugby,
- Commerçants et **Artisans** de Graulhet,
- **Commissariat** Général à l'Égalité des Territoires (C.G.E.T.),
- Communauté d'Agglomération Gaillac-Graulhet, l'ensemble de ses **services**, ses communes et ses centres de loisirs,
- **Direction** Départementale de la Cohésion **Sociale** et de la Protection de la Population du Tarn - Pôle Sports, Jeunesse et Vie Associative,
- **Département** du Tarn,
- **Direction** Départementale du Travail et de l'Emploi (D.D.T.E.F.P.),
- **Dispositif** Local à l'Accompagnement du Tarn (D.L.A.),
- Education Nationale,
- E.H.P.A.D (Etablissements Hébergement pour Personnes Agées Dépendantes),
- Fédération des **Oeuvres** Laïques, U.S.E.P. et U.F.O.L.E.P.,
- Fonds de Coopération de la Jeunesse (F.O.N.J.E.P.),
- Foyer Léo Lagrange,
- **FRANCAS** du Tarn,
- Jeunesse au Plein Air (J.P.A.),
- La **Dépêche** du Midi, Le Journal d'Ici, Le Tarn Libre, Rd'autan,...
- Maison des Jeunes et de la Culture,
- Mission Locale,
- Municipalité de Graulhet et l'**ensemble** de ses **services**,
- Mutualité **Sociale** Agricole Midi-Pyrénées Nord,
- Pôle Emploi,
- Région Occitanie, Pyrénées-Méditerranée,
- Services de **Gendarmerie** et des Pompiers,
- Sporting Club **Graulhérois**, sections : Basket, Natation, **Rugby**,...
- Tarn Habitat,
- et aux Membres bienfaiteurs que nous remercions...

## Nos partenaires :



Communauté  
d'Agglomération  
Gaillac-Graulhet



Le Département  
du Tarn



Région Occitanie  
Pyrénées-Méditerranée



C.A.F.  
du Tarn



D.D.C.S.P.P  
du Tarn  
Sports, Jeunesse et  
Vie Associative



Municipalité  
de Graulhet

## L'Amicale adhère à :



Francas  
du Tarn



Fédération des  
Œuvres Laïques



Union Sportive de  
l'Enseignement du 1er degré



## **AMICALE LAÏQUE DE GRAULHET**

28 rue Anatole France - BP 143  
81304 GRAULHET CEDEX

Tél : 05.63.42.09.60

E-mail : [amicalelaïque.graulhet@wanadoo.fr](mailto:amicalelaïque.graulhet@wanadoo.fr)

Site internet : [www.lamicale.fr](http://www.lamicale.fr)

Blog : [www.amicale-graulhet.fr](http://www.amicale-graulhet.fr)

 : Amicale Laïque de Graulhet